故宮週刊

易培基題

宋版妙法蓮華經引首（一）

明謝時臣雙松（小傳詳前）

辛亥檔案（續）

收會辦剿撫事宜第一軍總統官段祺瑞等致內閣請代奏電

十二月初八日

為痛陳利害、懇請立定共和政體以鞏皇位而奠大局謹請代奏事、竊惟停戰以來、議和兩月、傳聞宮廷俯鑒輿情、已定議立改共和政體、其皇室尊榮及滿蒙回藏生計權限各條件曰、大清皇帝、永傳不廢、曰優定大清皇帝歲俸、不得少於三百萬、曰籌定八旗生計、蠲除滿蒙回藏一切限制、曰滿蒙回藏與漢人一律平等、曰王公世爵概仍其舊、曰保護一切原有私產、民軍代表伍廷芳、承認列於正式公文、交海牙萬國平和會立案云云、電馳報紙、海宇聞風、率土臣民、罔不額手稱慶、以為事機至順、皇位從此永保、結果之良、軼越古今、真國家無疆之庥也、想望懿旨、不違朝夜、乃聞為輔國公載澤恭親王溥偉等一二親貴所尼、事遂中沮、政體仍待國會公決、祺瑞等自應力修戰備、靜候新政之成、惟念事變以來、累次懿旨莫不軫念民依、惟國利民福是求、惟塗炭生靈是懼、既頒十九信條誓之太廟、又允召集國會政體、付之公決、可見民為國本、宮廷洞鑒、具徵民視民聽之所在、決不難降心相從、茲既一再停戰、民軍仍堅持不下、恐決難待國會之集、姑無論遷延數月、有兵潰民亂盜賊蠭起之憂、寰宇糜爛、必無完土、瓜分慘禍、迫在目前、即此停戰兩月之間、民軍籌餉、增兵佈滿各境、我軍皆無後援、力本單弱、加以兼顧數路、勢益孤危、彼則到處勾結土匪、勸捐助餉、四出竄擾、散佈謠惑、且於山東之煙台安徽之穎壽境界、江北之徐州以南、河南之光山商城固始、湖北之高城襄樊棗陽等處、均已分兵前逼、而我皆困守一隅、寸籌莫展、彼進一步則我之東皖豫、即不自保、雖祺瑞等公貞自勵、死生敢保無他、而餉源告匱、兵氣動搖、大勢所趨、將心不固、一旦決裂、何所恃以為戰、深恐喪師之後、宗社隨傾、彼時皇室尊榮、宗藩生計、必均難求滿志、即擬南北分立、勉強支持、而以人心論、（接第二版）

全出版而要求特價優待者仍多除道光朝存書無多前所訂特價不能不取銷外自八月起凡訂購咸豐朝夷務始末者均可照特價二十元出售（原價二十四元）以三個月為期特此通告

種風景點綴較前尤為工緻每十二張為一組每組只收成本洋六角以三百組為限不再續照

吉金箋　本院精拓商周各代鼎彝銅器製為吉金箋每盒四組價洋五角信封每五十個價洋四角此箋紙除由本院出售外兼託清秘閣為代銷處

宋蔣之奇書

(宋人法書之一)

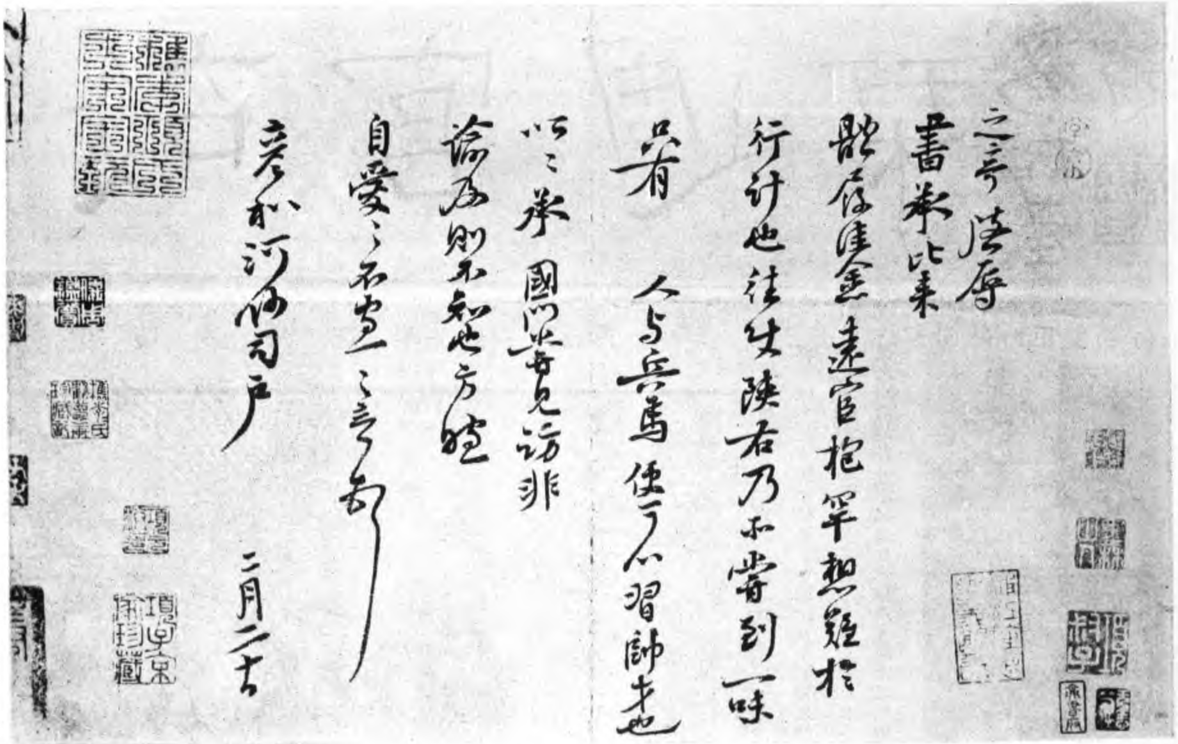

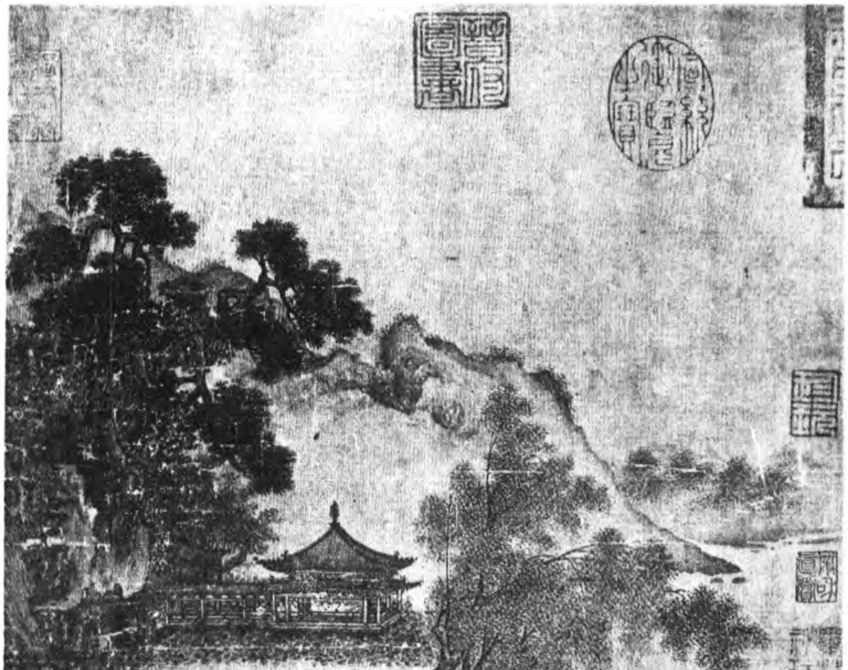

宋無款荷亭銷夏　(名繪集珍冊之一)

則西北騷動、形旣內潰、以地理論、則江海盡失、勢成坐亡、祺瑞等治軍無狀、一死何惜、特捐軀自效、徒殉愚忠、而君國永淪、追悔無及、甚非所以報知遇之恩也、况召集國會之後、所公决者尚不知爲何項政體、而默察人心趨嚮、恐仍不免出於共和之一途、彼時萬難反汗、是徒以數月水火之患、貽害民生、何如預行裁定、示天下以至公、使食毛踐土之倫、歌舞聖明、零涕感激、咸謂唐虞至治、今古同揆、不亦偉哉、祺瑞等受國厚恩、何敢不以大局爲念、故敢比較利害、冒死陳言、懇請渙汗大號、明降諭旨、宣示中外、立定共和政體、以現在內閣及國務大臣等暫時代表政府、担任條約國債、及交涉未完各事項、再行召集國會、組織共和政府、俾中外人民咸與維新、以安奠羣生、速復地方秩序、然後振刷民氣、力圖自强、中國前途、實惟幸甚、不勝激切待命之至、謹請代奏、(接第三版)

蔣之奇、堂從子、字穎叔、第進士、又舉賢良方正、神宗初、累遷殿中侍御史、以評劾歐陽修貶官、旋爲淮東轉運副使、歲惡民流、之奇募使修水利以食流者、如楊之天長三十六陂、宿之臨渙橫斜三溝、皆其大者、升江淮荆浙發運使、其所經度、皆爲一司故事、徽宗時累拜觀文殿學士、卒、謚文穆、

本（本市）每期五分　十期五角　三十期以上九折　六

△本刊雙十號以唐盧鴻草堂十志圖及宋人風水二十景兩長卷爲中要以府雙十之慶以清庭名命劇

掌故叢編　前出至第十冊現自第十一冊起更名文獻叢編體例改善材料加多書

本院精拓吉金墨本秦漢印譜　本院爲研究學術發揚文化起見精拓各種商周

故宮月刊　本刊係搜集故宮藏珍每月影

會辦剿撫事宜第一軍總統官段祺瑞、尚書銜古北口提督毅軍總統姜桂題、護理兩江總督長江提督張勳、察哈爾都統陸軍統制官何宗蓮、副都統段芝貴、河南布政使幫辦軍務倪嗣冲、陸軍統制官王占元、曹錕、陳光遠、吳鼎元、李純、濟渠楹、孟恩遠、河北鎮總兵馬金敘、南陽鎮總兵謝寶勝、第一軍總參議官靳雲鵬、參議官吳光新、曾毓雋、陶雲鶴、總參謀官徐樹錚、砲隊協領官蔣廷梓、陸軍統領官朱泮藻、王金鏡、鮑貴卿、盧永祥、陳文運、李厚基、何豐林、張樹元、馬繼增、周符麟、蕭廣傳、聶汝清、張錫元、營務處張士鈺、袁乃寬、巡防統領王汝賢、洪自成、高文貴、劉金標、趙倜、仇俊愷、德啓、劉洪順、柴得貴、陸軍統帶官施從濱、蕭安國、

（未完）

明王穀祥花卉扇　（小傳詳前）

明吳彬廿五圓通像之十四　（富樓那）　（小傳詳前）

繪事雜錄（續）

吳文定公匏庵家藏集（續）

題沈雲鴻藏其父所寫古木慈烏圖曰、石田作此、蓋偶寫其西莊景物耳、其子雲鴻、遂藏護謹甚、以予父之執也、奉以乞言、夫其啞啞而鳴、翩翩而集、相覆以羽、相哺以食者、雲鴻固有感于烏之孝矣、若夫扶疎糾結、輪囷離奇、上聳旁撐其大數圍者、非木耶、世之故家、莫不有此木、子孫不能保其先業、伐而薪之、而烏止於它人之屋者多有之、雲鴻視此而有感焉、詎非孝之深者乎、

題伊尹耕莘圖曰、古圖畫多聖賢與貞妃烈婦事蹟、可以補世道者、後世始流為山水禽魚草木之類、而古意蕩然、然此數者、人所嘗見、雖乏圖畫、何損於世、乃疲精極思、必欲得其肖似、如古人事蹟、足以益人、人既不得而見、宜表著之、反棄不省、吾不知其故也、此為伊尹耕莘圖、圖之工拙、予不能辨、若其工於造意、有不待辨者、尚賢蓄此、想其人、論其世、志其志而樂其樂、以尚友於三代之間、其為助不既多乎、

（未完）

偏將軍印章

龜紐

魏烏丸率善伯長

駝紐

新陽長印

鼻紐

魏烏丸率善伯長

駝紐

三十期以上九折
十期以上八折
定價 粉紙每冊六角 毛邊紙每冊五角
收郵票）現款一幷滙交即寄如件奉寄不誤品
目價格函索即寄
每六冊十一元每十二冊價二十二元

故宮善本書志（續第五十九期）

周禮疏五十卷

宋兩浙東路茶鹽司刊、修補本、半葉八行、經文大字、行十四至二十一字不等、注疏小字夾行、行二十二至二十六字不等、序字大小在經注之間、半葉十二行、行二十一字、白口單闌、左右雙線、中縫下記刻工姓名、魚尾上不記字數、補板則或記或否、卷一首行大題周禮疏卷第一、次行低格題唐朝散大夫行太學博士弘文館學士臣賈公彥等撰、次為序文、序後另葉重標大題、而不重出銜名、次行即為篇目、以賈疏原本序文與正文相接也、卷二則大題銜名備列、後卷並同此式、書中不附釋文、大題不出注字、分卷五十、皆仍單疏之舊、是為注疏合刻最初之本、即岳倦翁九經三傳沿革例所謂越中舊本注疏也、世亦稱八行本、考宋諸路常平司及茶鹽司、在南渡前、廢置無常、分併靡定、高宗建炎四年詔逐路茶鹽司依舊分東西路、紹興五年、詔諸路提舉常平併入茶鹽司、九年分置經制司、未幾仍併為常平官、十五年復命諸路提舉茶鹽官改充提舉常平茶鹽公事、至是遂為定制、本司所刊禮記正義、紹熙壬子三山黃唐跋云、（未完）

暢音閣

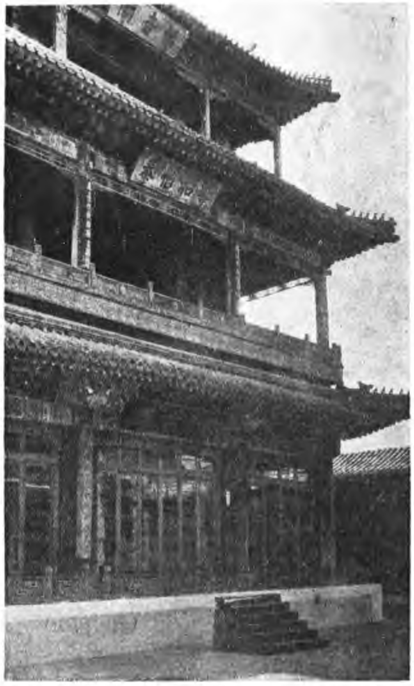

本院最新出版物 印書無多 購者從速

影印太平清調迦陵音 每部大洋一元二角五

影印宋本淮海居士長短句 每部一冊 價大洋八角

史料旬刊 每旬一冊定價大洋四角現已出到第十八期預定半年十八冊大洋六元五角預定全年三十六冊大洋十二元

射陽先生存稿 每部定價大洋一元五角

本刊第二十七期至第五十二期**合訂本業已成冊** 裝潢精雅定價每冊一元五角合訂本內所有各期停止零售成書無多並希注意

故宮博物院前後五年經過記（續）

栗亭

旋國務院經國務會議之決議、乃以此案交內敎兩部接洽再定、於是湯任兩長、商訂於二十二日、在北海董事會宴客、商議此事、舅氏仍命余代表與會、七時往、到者除主人外、有熊秉老、王亮疇、梁卓如、范靜生、諸先生、並余五人而已、孫趙汪顏均未到、席間由湯內長提商此事、余則細陳前後經過、及維持會之必要、秉老略有議論、梁范諸先生、亦間作一二關於正文之語、此外則僅談風月、任敎長則始終唯唯、絕無意思表示、余以故宮之事、凡兩度見之、未嘗與交一言、亦未見其對人發一整句之語、以余個人測驗所得、則在官言官、於事之黑白是非、蓋漠然無所動於中者也、席終莫明其妙而散、主客均乘車出園、惟余步月而歸、時已衛寒天氣、月色如晝　而游人絕跡、余於踽踽中、細思今日情景、不特深悔發語太多、跡近與駁、即為燕窩魚翅著想、亦微覺其冤、乃大佩一言不發者之為得體、木訥近仁、大智若愚、其然豈其然乎、二十四日上午訪寅恪石曾兩先生、略談前日經過、此事仍復擱置、十一月五日、又訪石曾先生商此事、下午一時更訪曉滄於衛戍司令部、討論極久、曉滄意欲介于司令與舅氏一談、意至周也、余乃轉報舅氏而歸、抵家即寅恪先生貽書告別、謂今日欵段出都矣、又重以院事為囑、乃未得往送、為之悵然、

六日上午復至衛戍司令部晤曉滄、請約于司令即午與舅氏晤談、且言舅氏病偏廢、不能往拜、為致歉詞、午後二時曉滄果偕于司令至大院胡同、晤談極洽、五時方去、

（未完）

文淵閣

本院精印民國二十年古物彩圖日曆預告

本院為推廣流傳文化起見、精印古物彩圖日曆一種、以最精之金石字畫等三百六十五件、印成三百六十五幅、作日曆之背景、式樣翻新、顏色古雅、自有日曆以來、似此者恐不多見、且圖畫排列次序、多與節令相符合、使閱者見圖即知某日為某節令、星期日期更以圖畫之顏色區別之、尤為醒目、此種日曆定於十二月二十五日開始出售、因成本過昂、每份祇收紙工洋二元、惟印出無多、平津京滬各祇分配數百份、購者務望從速、十二月二十日以前交款預定者、每份減收一元七角、總發售處、神武門前故宮出版物發售室、

故宮博物院影印夷務始末道光咸豐**兩朝均已完**

故宮特刊　以宋秘府舊藏唐人月儀帖精印成冊並有明解縉跋定為唐人書帖之行間有釋文小字飛動變化宋以後人萬不能為王夢樓定為與草書出於一人之手誠寶物也每冊價洋一元二角